

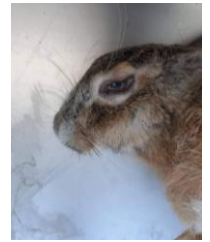

MEDIDAS PRÁTICAS PARA REDUZIR A TRANSMISSÃO DA MIXOMATOSE ENTRE LEBRES

Face à mortalidade elevada que se tem verificado em lebre-ibérica desde outubro de 2018, solicita-se a melhor colaboração de gestores, caçadores, proprietários rurais e demais utilizadores dos territórios rurais, para a adoção de um conjunto de medidas abaixo identificadas que, coletivamente, contrubuem para a redução da disseminação da doença e seu controlo.

Lebre com mixomatose (20 set 2019)
Fotografia de Fábio Abade Santos)



- 1) Intensificação das medidas de vigilância, nomeadamente pelo **aumento da frequência das ações de prospeção de cadáveres** e de lebres doentes no campo, particularmente nos concelhos afetados;
- 2) **Recolha dos cadáveres de lebres**, utilizando *Kit Envelope* (disponibilizado pelas Organizações do Setor da Caça ou solicitado ao INIAV);

Procedimento:

- Abrir o saco de plástico transparente;
- Calçar uma luva;
- Pegar no cadáver com a mão protegida pela luva e colocá-lo dentro do saco de plástico transparente. Introduzir também a luva suja (virada do avesso) e fechar o saco com o elástico;
- Colocar este saco com o cadáver dentro do saco de plástico colorido (amarelo ou vermelho);
- Introduzir a Ficha de Identificação do material preenchida, dobrada e colocada dentro da bolsa, também dentro do saco vermelho e fechar com nó;



Kit Envelope para colheita de cadáver

Esta recolha pode também ser efetuada utilizando-se *sacos de plástico* e uma folha de papel, na indisponibilidade de Kit Envelope;

Procedimento alternativo:

- Abrir um saco de plástico 1 (interior);
- Introduzir a mão num outro saco de plástico que funciona como luva;
- Pegar no cadáver com a mão protegida e colocá-lo dentro do saco de plástico 1. Nele introduzir também a o saco "luva" e fechá-lo com um nó;
- Colocar este saco com o cadáver dentro de um outro saco de plástico 2 (exterior);
- Introduzir uma folha com a Identificação do material (dia e local de colheita, Zona de Caça, Distrito, nome e email do operador) também dentro do saco 2, e fechá-lo com nó. Pode ser feito o download da ficha de ID em http://www.inia.v.pt/fotos/editor2/identificacao_amostra_set2018.pdf;

A **entrega dos cadáveres** deve ser feita nos **pontos de recolha** que integram a rede de epidemiovigilância do projeto +Coelho, assinalados no verso desta folha. Caso não efetue a entrega de imediato, se possível, congelar o cadáver (-20°C) até à sua entrega;

- 3) **Eliminação dos exemplares** que não possam ser enviados para o laboratório, através de **enterramento, após cobertura com cal viva**, ou encaminhamento para unidade de tratamento de subprodutos aprovada;
- 4) Adoção de **medidas de higiene**, nomeadamente desinfeção do calçado e outros equipamentos, assim como das rodas dos veículos, aquando da saída das zonas de caça;
5. **Limpeza e desinfeção** periódica dos **bebedouros**;



MEDIDAS PRÁTICAS PARA REDUZIR A TRANSMISSÃO DA MIXOMATOSE ENTRE LEBRES

- 6. Evisceração de animais** em ato venatório **sobre um plástico**, para evitar contaminação de solos, e subsequente **eliminação dos subprodutos** através de enterramento, após cobertura com cal viva, ou encaminhados para unidade de tratamento de subprodutos aprovada;
- 7. Controlo de vetores** (através de armadilhas para insetos), quando possível;
- 8. Não movimentação** (captura, translocação, repovoamento) de lebres e de coelhos-bravos, provenientes de **áreas afetadas**;
- 9. Não introdução** no território nacional de coelhos-bravos e de lebres oriundas de **outros Estados Membros** sem a respetiva certificação sanitária.

PONTOS DE ENTREGA DE MATERIAL BIOLÓGICO

1 – Oeiras - INIAV - Sede - Campus Oeiras
Av. da República, Quinta do Marquês | 2780 - 157 OEIRAS
Tel.: 214 403 500
Horário: 9:00 – 16:00
Contacto: maiscoelho@iniav.pt ;
margarida.duarte@iniav.pt

2 – Vairão - INIAV - Laboratório Nacional de Referência de Segurança Alimentar
Rua dos Lagidos, Lugar da Madalena
4485-655 Vairão - VILA DO CONDE | Tel.: 252 660 600
Horário: 9:00 – 16:00
Contacto: zulmira.lopes@iniav.pt

3 – Évora - Laboratório de Veterinária de Évora
Quinta do Pomarinho - Estrada das Alcaçovas, Km9
7000-090 ÉVORA | Tel.: 266 752 028
Contacto: patricio.nuncio@iniav.pt

4 - Coruche - FENÇAÇA
Rua 25 de Abril, Lote 20, Cave B, 2100-126 CORUCHE |
Tel.: 243675519
Contacto: sede@fencaca.pt; presidente@fencaca.pt

5 - Terras de Bouro –ICNF- Parque Nacional da Peneda Gerês
Centro de Educação Ambiental do Videiro, Lugar do Videiro, 99
4845-081 GERÊS | Tel.: 253 390 110
Horário: preferencialmente entre as 10:00 – 17:00
Contacto: lino.goncalves@icnf.pt

6 - Vila Real – ICNF-Departamento de Conservação da Natureza e Florestas do Norte
Centro de Informação e Interpretação do Parque Natural do Alvão
Largo dos Freitas | 5000-528 VILA REAL | Tel.: 259 302 830
Horário: 9:00 - 12:30 e das 14:00 - 17:00
Contactos: albertina.rosa@icnf.pt ; paula.duarte@icnf.pt

7 - Bragança – ICNF-Sede do Parque Natural de Montesinho
Parque Florestal | 5300-000 BRAGANÇA | Tel.: 273 329 135
Horário: 10:00 - 12:00 e das 14:00 - 16:00
Contacto: jose.rosa@icnf.pt

8 - Bragança –ICNF- Delegação do Parque Natural do Douro Internacional
Av. Do Sabor, 49-1º | 5200-204 Mogadouro | Tel.: 279 341 596
Horário: 10:00 - 12:00 e das 14:00 - 16:00
Contacto: susana.marques@icnf.pt

9- Viseu-ICNF- Departamento de Conservação da Natureza e Florestas do Centro
Quinta do Soqueiro, Rua Cónego António Barreiros | 3500-093 VISEU
Tel.: 232 427 510
Horário: 10:00 - 12:00 e das 14:00 - 16:00
Contacto: isabel.rodrigues@icnf.pt

10 - Manteigas –ICNF- Parque Natural da Serra da Estrela
Rua 1.ª de Maio, 2 | 6260-101 MANTEIGAS |Tel.: 275 980 060
Fax: 275 980 069
Horário: 9:00 - 13:00 e das 14:00 - 17:30
Contacto: antonio.borges@icnf.pt

11 - Sabugal – ICNF-Reserva Natural da Serra da Malcata
Centro de Educação Ambiental da Sra. da Graça,
Bairro da Sra. da Graça | 6320-052 Aldeia de Sto. António –
SABUGAL
Tel.: 271 754 425 | Fax: 271 752 825
Horário: 9:00 - 13:00 e das 14:00 - 17:30
Contacto: laura.salojo@icnf.pt

12 - Coimbra –ICNF- Mata Nacional do Choupal
3000-611 COIMBRA | Tel.: 239 855 660 | Fax: 239 855 699
Horário: 9:00 - 13:00 e das 14:00 - 17:30
Contacto: pedro.ramalheira@icnf.pt

13 - Castelo Branco – ICNF-Departamento de Conservação da Natureza e Florestas do Centro
Av. do Empresário, Praça NERCAB | 6000-767 CASTELO BRANCO
Tel.: 272 348 140 | Fax: 272 000 503
Horário: 9:00 - 13:00 e das 14:00 - 17:30
Contacto: celia.teixeira@icnf.pt

14 - Santarém – ICNF-Departamento de Conservação da Natureza e Florestas de Lisboa e Vale do Tejo
Cnema, Quinta das Cegonhas, Apartado 59 | 2001-901 Santarém
Tel.: 243 306 530
Horário: 10:00 - 12:00 e das 14:00 - 16:00
Contacto: luis.silva@icnf.pt

15- Portalegre- ICNF- Sede do Parque Natural da Serra de São Mamede
Rua Augusto César de Oliveira Tavares, 23-r/c | 7300-126 PORTALEGRE Tel.: 245 309 189
Horário: 10:00 - 12:00 e das 14:00 - 16:00
Contacto: ruj.correia@icnf.pt

16 - Vila Nova de Santo André – ICNF- Departamento de Conservação da Natureza e Florestas do Alentejo
Passeio da Fraternidade, Bairro Azul, Coletiva C4, r/c Dto. -
Apartado 98 | 7500-100 VILA NOVA DE SANTO ANDRÉ
Tel.: 269 708 400
Horário: 9:00 - 12:30 e das 14:00 - 17:00
Contacto: duarte.nuno@icnf.pt

17 – Beja – ICNF- Departamento de Conservação da Natureza e Florestas do Alentejo
R. de S. Sebastião - Apartado 6121 | 7801-908 BEJA
Tel.: 284 311 500 - Fax: 284 389 544
Horário: 9:00 - 13:00 e das 14:00 - 17:30
Contacto: raquel.ventura@icnf.pt

18 - Mértola –ICNF- Departamento de Conservação da Natureza e Florestas do Alentejo
Parque Natural do Vale do Guadiana, R. D. Sancho II, 15 |
7750-350 MÉRTOLA
Tel.: 286 612 016 | Fax: 286 610 099
Horário: 9:00 - 13:00 e das 14:00 - 17:30
Contacto: teresa.silva@icnf.pt

19- Olhão - Quelfes – ICNF-Departamento de Conservação da Natureza e Florestas do Algarve
Centro de Educação Ambiental de Marim – Quelfes | 8700-194 OLHÃO |Tel.: 289 700 210
Horário: 9:00 - 13:00 e das 14:00 - 17:30
Contacto: nuno.grade@icnf.pt

O Grupo de Trabalho +Coelho agradece a colaboração de todos para a preservação desta espécie (Lepus granatensis) tão icónica do nosso país.

18 de setembro de 2019



Projeto “+COELHO2: Desenvolvimento e implementação de medidas práticas impulsionadoras da recuperação dos Leporídeos silvestres em Portugal”, financiado pelo FUNDO FLORESTAL PERMANENTE

